

CURRICULUM VITAE



INFORMAZIONI PERSONALI

Nome **STEFANO MALUSARDI**
Indirizzo
Telefono
Pec
E-mail

Nazionalità

Data di nascita

ESPERIENZA LAVORATIVA

- Date (da – a) **1988-1999**
• Nome e indirizzo del datore di lavoro *Parsec- Studio architetto Paolo Giovenzana, via San Gottardo 110, Monza (MB)*
• Tipo di azienda o settore Studio di architettura
• Tipo di impiego Collaboratore esterno con partita IVA
• Principali mansioni e responsabilità Inizialmente come disegnatore, progettista, poi come Project Manager e direttore lavori in affiancamento al titolare

- Date (da – a) **1999 al 2022**
• Nome e indirizzo del datore di lavoro *Studio Tecnico Associato Malusardi Ornaghi, via Confalonieri 32 Monza (MB)*
• Tipo di azienda o settore Studio di architettura
• Tipo di impiego Socio fondatore
• Principali mansioni e responsabilità Titolare

- Date (da – a) **2022 ad oggi**
• Nome e indirizzo del datore di lavoro Studio architetto Stefano Malusardi, via Monte Bianco 34, Arcore (MB)
• Tipo di azienda o settore Studio di architettura
• Tipo di impiego Libero professionista
• Principali mansioni e responsabilità Titolare

- Date (da – a) **1999-2004**
• Nome e indirizzo del datore di lavoro *Politecnico di Milano, Facoltà di Architettura Bovisa*
• Tipo di azienda o settore Università
• Tipo di impiego *Culture della materia - Assistente alle tesi di laurea e prestatore d'opera per il Dipartimento di Progettazione, nel laboratorio di sintesi tenuto dai professori Marco Canesi, Guido Canella ed Enrico Bordogna*

- Date (da – a) **2010 AD OGGI**

- Nome e indirizzo del datore di lavoro Politecnico di Milano, Facoltà di Architettura Milano Bovisa-Leonardo
- Tipo di azienda o settore Università
- Tipo di impiego Docente a contratto per i seguenti corsi: *“Pianificazione dei Trasporti” – “Città Policentrica, Città Lombarda”- “Progettazione Urbanistica”*

ESPERIENZA LAVORATIVA CON ENTI RELIGIOSI E CULTURALI

- Date (da – a) **1991**
- Nome e indirizzo del datore di lavoro Convento Padri Betharramiti, Albiate (MB)
- Tipo di azienda o settore Congregazione del Sacro Cuore di Gesù di Bétharram
- Tipo di impiego Collaboratore presso studio di progettazione architetto Paolo Giovenzana
- incarico
 - progetto per il recupero di complesso conventuale dell'ordine dei Betharramiti a centro conventuale sociale
- Date (da – a) **2014 AD OGGI**
- Nome e indirizzo del datore di lavoro l'Istituto Missionario Scuola Apostolica del Sacro Cuore di Gesù di Albino (BG)
- Tipo di azienda o settore Istituto religioso Padri Dehoniani
- Tipo di impiego Professionista esterno - architetto
- principali incarichi
 - ristrutturazione istituto scolastico superiore Leone Dehon, Monza
 - restauro affreschi cappella del Sacro Cuore, istituto Leone Dehon, Monza
 - risanamento conservativo Sala Bella istituto Leone Dehon, Monza
 - ristrutturazione palestra scolastica istituto Leone Dehon, Monza
 - interventi di adeguamento normativo, sostituzione serramenti e manutenzione straordinaria facciate, istituto Leone Dehon, Monza
 - valutazione ed assistenza all'alienazione di immobile in Monza, via Longhi
 - valutazione ed assistenza all'alienazione di immobile in Milano, via Andolfato
 - valutazione ed assistenza all'alienazione proprietà in Capiago (CO)
 - Studio di fattibilità per adeguamento complesso scolastico privato in Milano per formazione di istituto tecnico alberghiero
 - Ampliamento istituto scolastico superiore a Monza
- Date (da – a) **2018 AD OGGI**
- Nome e indirizzo del datore di lavoro Scuola dell'infanzia Parrocchiale di Canonica di Triuggio (MB)
- Tipo di azienda o settore Parrocchia di Triuggio (MB) – Oratorio di Canonica al Lambro
- Tipo di impiego volontariato
- attività svolte
 - Membro del comitato genitori
 - Organizzazione iniziative per la valorizzazione della scuola materna
 - Proposte per la valorizzazione degli immobili parrocchiali frazione Canonica
 - Programmazione delle manutenzioni scuola materna
- Date (da – a) **2022**
- Nome e indirizzo del datore di lavoro Parrocchia San Carlo, Monza (MB)
- Tipo di impiego Professionista esterno - architetto
- attività svolte
 - Verifica sussistenza Vincolo di Interesse Culturale per immobile residenziale
- Date (da – a) **2020 AD OGGI**
- Nome e indirizzo del datore di lavoro Istituto comprensorio Scolastico Giovanni XXIII – Vedano al Lambro (MB)

lavoro	
• Tipo di azienda o settore	Scuola pubblica
• Tipo di impiego	Presidente del Consiglio di Istituto
• Date (da – a)	2023 AD OGGI
• Nome e indirizzo del datore di lavoro	CNEC – centro nazionale economi di comunità religiose, Roma
• Tipo di azienda o settore	Associazione
• Tipo di impiego	Membro gruppo Tecnico-Amministrativo-Salute CNEC
ISTRUZIONE E FORMAZIONE	
• Date (da – a)	1988
• Nome e tipo di istituto di istruzione o formazione	Diploma di Maturità in “Design per l’industria e l’ambiente” presso l’Istituto Statale d’Arte di Monza (MB)
• Principali materie / abilità professionali oggetto dello studio	Progettazione, design
• Qualifica conseguita	maturità
• Date (da – a)	1999
• Nome e tipo di istituto di istruzione o formazione	Laurea in architettura conseguita presso il Politecnico di Milano, con punteggio 100/100 – Tesi di laurea “La forma della città’: Monza nel sistema policentrico Lombardo” indirizzo urbanistico
• Qualifica conseguita	laurea
• Date (da – a)	2000
• Nome e tipo di istituto di istruzione o formazione	Esame di stato per l’abilitazione all’attività professionale superato nel febbraio 2000 con votazione 85/100
• Date (da – a)	2000
• Nome e tipo di istituto di istruzione o formazione	Iscrizione all’Ordine degli Architetti della Provincia di Milano dal 26.06.2000 al n°11688 (ora al n.1459 Ordine Architetti pianificatori, paesaggisti e conservatori della provincia di Monza e della Brianza)
• Qualifica conseguita	Abilitazione alla professione di architetto
• Date (da – a)	2007
• Nome e tipo di istituto di istruzione o formazione	Iscritto all’albo dei certificatori energetici (CENED) della Regione Lombardia al n.1743
• Qualifica conseguita	Abilitazione certificatori energetici Regione Lombardia
• Date (da – a)	03.05.2016
• Nome e tipo di istituto di istruzione o formazione	Corso di Coordinatore per la sicurezza nei cantieri temporanei e mobili in fase di progettazione ed esecuzione – durata 120 ore

- Qualifica conseguita **Coordinatore per la sicurezza (CSP e CSE)**
- Date (da – a) 26.10.2017
- Nome e tipo di istituto **Tribunale Civile e Penale di Monza, Cancelleria volontaria giurisdizione**
- Qualifica conseguita **Iscrizione Albo CTU con n°1753/2017 sezione civile ed esecuzioni immobiliari**

ULTERIORI INFORMAZIONI Vedasi curriculum allegato

ALLEGATI ELENCO INCARICHI PROFESSIONALI SVOLTI IN PROPRIO E COME COLLABORATORE

Autorizzo al trattamento dati ai sensi del GDPR 2016/679 del 27 aprile 2016 (Regolamento Europeo relativo alla protezione delle persone fisiche per quanto riguarda il trattamento dei dati personali). Autorizzo la pubblicazione sul sito istituzione del comune di Varedo (sez. Amministrazione Trasparente) in ottemperanza al D. Lgs n. 33 del 14 marzo 2013 (e s.m.i.) .

Data_ settembre 2023

Firma



**ATTIVITA' DI RICERCA NEL CAMPO URBANISTICO ED ESPERIENZA
DIDATTICA PRESSO LA FACOLTA' DI ARCHITETTURA – MILANO**

Attività pre-laurea

Collaborazione ad attività di ricerca coordinata dal professor Marco Canesi con Sergio Brenna, Fabio Casiroli, Vincenzo Donato, Giorgio Fiorese, Gian Paolo Semino, Angelo Torricelli e arch. Lilliana Gambarin per l'elaborazione di progetti sulla mobilità della città di Monza

Contributo alla redazione di progetti urbanistici per i seguenti testi:

Canesi M.,1991, Ricercando sul traffico del centro storico di Monza, Città Studi, Milano.

Canesi M.,1995, La rivalutazione dell'antica strada dello Spluga, Città Studi, Milano.

Canesi M.,1997, L'interramento della linea ferroviaria per Lecco chiave del futuro di Monza, Laboratorio di Macroubanistica, Milano.

Controprogetto del tracciato dell'autostrada Monza – Rho e ridisegno viabilistico nel tratto di S. Rocco di Monza

Controprogetto d'iniziativa popolare sull'accessibilità ai quartieri Triante e S. Giuseppe di Monza

Attività post-laurea

A.A. 1999/2000

ricerca scientifica di Cofinanziamento - Ministero dell'Università e della ricerca scientifica e tecnologica: “Rifondazione insediativa in rapporto ai flussi migratori nel bacino del Mediterraneo. Una nuova città di fondazione nel Mezzogiorno d'Italia”

a.a. 2000/2001

Quantificazioni spostamenti pendolari nella regione Basilicata

a.a.2000/2001

Studio di fattibilità per formazione di nuovo anello ferroviario tra Potenza, Matera e Altamura

a.a.2000/2001

Assistenza alle tesi di laurea del laboratorio di progettazione tenuto dai professori Guido Canella, Marco Canesi e Enrico Bordogna

Dal 2000 al 2007

Collaborazione con il prof. Marco Canesi come Cultore della Materia in Economia Urbana e Regionale, corso in abbinamento al laboratorio di sintesi finale tenuto dal prof. arch. Guido Canella del dipartimento di Progettazione Architettonica

Dal 2001 al 2003

Seminari sulla “coerenza regionale” presso la Facoltà di Architettura di Milano Bovisa in abbinamento al corso di Economia Regionale

2002

Organizzazione seminario con la ditta LEITNER Advanced Technology Worldwide sui

sistemi di trasporto a guida vincolata (giugno 2002 Vipiteno Alto Adige)

a.a. 2010/2011

Docente a contratto presso la facoltà di Architettura Bovisa (Milano) – corso annuale di *Pianificazione dei Trasporti*

a.a. 2011/2012

Docente a contratto presso la facoltà di Architettura Bovisa (Milano) – corso annuale di *Pianificazione dei Trasporti*

a.a. 2011/2012

Docente a contratto presso la facoltà di Architettura Bovisa (Milano) – corso semestrale “città policentrica/città diffusa”

a.a. 2011/2012

Docente a contratto presso la facoltà di Architettura Bovisa (Milano) – corso semestrale “un mercato alternativo a difesa del patrimonio abitativo”

a.a. 2012/2013

Docente a contratto presso la facoltà di Architettura Bovisa (Milano) – corso annuale di *Pianificazione dei Trasporti*

a.a. 2013/2014

Docente a contratto presso la facoltà di Architettura Bovisa (Milano) – corso annuale di *Pianificazione dei Trasporti*

a.a. 2014/2015

Docente a contratto presso la facoltà di Architettura Bovisa (Milano) – corso annuale di *Pianificazione dei Trasporti*

a.a. 2015/2016

Attività di supporto e integrazione alla didattica, Corso di Urbanistica prof. Micaela Bordin – Politecnico di Milano facoltà di Architettura, Leonardo– Dipartimento A.B.C.

a.a. 2015/2016

Attività di supporto e integrazione alla didattica, Corso di Progettazione urbanistica prof. Micaela Bordin – Politecnico di Milano facoltà di Architettura, Leonardo - Dipartimento A.B.C.

a.a. 2016/2017

Attività di supporto e integrazione alla didattica, Corso di Urbanistica prof. Micaela Bordin – Politecnico di Milano facoltà di Architettura, Leonardo - Dipartimento A.B.C.

a.a. 2017/2018

Attività di supporto e integrazione alla didattica, Corso di Urbanistica prof. Micaela Bordin – Politecnico di Milano facoltà di Architettura, Leonardo - Dipartimento A.B.C.

a.a. 2018/2023

Attività di supporto e integrazione alla didattica, Corso di Progettazione Urbanistica prof. Marco Canesi 1° semestre – Politecnico di Milano - Leonardo - Dipartimento A.B.C.

a.a. 2018/2020

Docente a contratto, Corso di Progettazione Urbanistica 1° semestre Corso di Laurea in Progettazione dell'Architettura – Politecnico di Milano - Leonardo - Scuola A.U.I.C.

a.a. 2021/2023

Docente a contratto, Corso di Progettazione Urbanistica 2° semestre Corso di Laurea in Progettazione dell'Architettura – Politecnico di Milano - Leonardo - Scuola A.U.I.C.

a.a. 2022/2023

Membro commissione di laurea triennale in Progettazione dell'Architettura, - Milano Leonardo

a.a. 2022/2023

Relatore tesi di laurea triennale in Progettazione dell'architettura “Una proposta di Sviluppo Urbano per la città di Pavia” – laureando: Adriano Labò

MOSTRE, PUBBLICAZIONI E SCRITTI

Collaborazione alla mostra itinerante “*Villa Reale di Monza: ruolo internazionale e nuova accessibilità*” - Circolo del Progetto di Monza, 1999

Collaborazione alla stesura del libro “*Ricercando sul traffico nel centro storico di Monza*” di Marco Canesi ed. Città Studi, Milano 1991

Collaborazione alla stesura del libro “*La rivalutazione dell'antica strada dello Spluga*” di Marco Canesi ed. Città Studi, Milano 1995

Collaborazione alla realizzazione del CD ROM “*Work & Time*” promosso da CGIL Lombardia, per la stesura del capitolo “Sistema dei trasporti” di Marco Canesi, 2000

Collaborazione alla stesura della pubblicazione “*Il Mezzogiorno d'Italia e una nuova area del Mediterraneo*” di Marco Canesi, ed. Politecnico di Milano, 2000

Collaborazione alla stesura del saggio di Marco Canesi contenuto nella pubblicazione “*Lavorare in Lombardia. Mutamenti strutturali e nuovi obiettivi di sviluppo*” a cura di Marco Canesi, e Franco Chiaromonte. Ed. Franco Angeli Milano, 2000

Collaborazione per la stesura del saggio di: Canesi M.,2002, “*Una Reinterpretazione del sistema dei trasporti e il nuovo assetto insediativo - Basilicata luogo chiave del Mediterraneo*”, quaderno numero 2, Seconda Facoltà di Architettura Milano Bovisa Politecnico di Milano, Milano

Collaborazione alla stesura della pubblicazione “*L’altra globalizzazione*” di Marco Canesi, ed. Franco Angeli Milano, 2004

Contributo alla redazione di grafici e disegni per la pubblicazione “*L’altra urbanistica - Il conflitto a Monza: fatti e progetti*” di Marco Canesi, ed. Guerini Scientifica, Milano 2006

Saggio : “*Una nuova accessibilità. Il distinguo tra traffico di attraversamento e traffico di sosta*” – in “*La Valtellina . Economia montana, sviluppo alternativo, nuovo soggetto sociale*” di Marco Canesi, ed. Franco Angeli, Milano 2017

“*Indagine sul traffico in Valtellina, gerarchia di rete e riqualificazione urbana*”, saggio in fase di pubblicazione, di Stefano Malusardi , Milano 2018

ATTIVITA’ SCIENTIFICA

Subito dopo la laurea in architettura ho iniziato un percorso di ricerca con alcuni docenti della facoltà di Architettura.

Di seguito riporto le esperienze più significative di questi anni.

a.a. 2020/2022

Attività di ricerca parallelamente alla didattica: *Corso di Progettazione Urbanistica*

Muovendo dalle tematiche del corso, tenuto in coordinamento con il Laboratorio di Progettazione Architettonica 3 (prof. Riccardo Canella), ho approfondito alcune problematiche urbanistiche e strutturali di cinque città della Pianura Padana, ubicate sull’asse del fiume Po.

Scopo della ricerca è stato quello di indagare nuovi scenari e possibili sviluppi del tessuto urbanizzato e della struttura produttiva rispetto a una proposta macro-urbanistica avanzata dalla docenza, che prevede lo sviluppo del cabotaggio fluviale per il trasporto delle merci provenienti dal sud est Asiatico e dal Mediterraneo, con scalo nei porti del sud Italia.

Le città prese in considerazione sono state: Mantova, Cremona, Piacenza, Pavia ed Alessandria.

La ricerca si è sviluppata con alcune proposte di riorganizzazione della viabilità su ferro e gomma, indagini statistiche sui principali settori produttivi, interviste presso gli enti locali e le imprese, incontri con i rappresentanti degli enti locali, delle associazioni di categoria e delle autorità portuali.

Gli esiti della ricerca hanno messo gli studenti nelle condizioni di individuare dialetticamente le aree e le tematiche dei progetti compositivi svolti nell’ambito del corso di progettazione architettonica.

I progetti hanno riguardato prevalentemente la realizzazione di nuovi porti fluviali, attività di ricerca legate alla struttura produttiva, università, aree espositive e di interscambio merci.

a.a. 2018/2019

Attività di ricerca parallelamente alla didattica: *Corso di Progettazione Urbanistica - 1° semestre*

Muovendo dalle tematiche del corso, tenuto in coordinamento con il Laboratorio di Progettazione Architettonica 3 prof. Riccardo Canella, ho approfondito alcune problematiche urbanistiche e strutturali delle città del Mezzogiorno individuate per i progetti compositivi del laboratorio.

La ricerca ha riguardato la struttura dei porti di Taranto e Crotona e i loro possibili sviluppi; i settori della siderurgia, della petrolchimica e della meccanica pesante, con alcune proposte per il retroporto di Crotona e le aree dell'ex Ilva di Taranto. Si è poi proposto un progetto di riorganizzazione dei trasporti su ferro per in Mezzogiorno e della viabilità per le città di Taranto, Crotona e Potenza.

La ricerca ha riguardato anche l'elaborazione alcuni dati statistici per effettuare delle proiezioni sullo sviluppo a medio termine dell'economia nei paesi del meridione d'Italia.

5. AREE DI PROGETTO

Il lungo fiume Basento



Lo sguardo progettuale è ricaduto anche sulla valle del Basento, situata ai piedi della città. Si tratta di un'area segnata dal passaggio del fiume Basento che, conseguentemente, la divide sia geograficamente che funzionalmente in due parti: la prima adibita a funzioni commerciali, mentre la seconda a funzioni produttive. Secondo il nuovo protocollo di ridefinizione degli ambiti territoriali della città, la gestione del sito è condivisa dal consorzio ASI che s'impegna nel mantenimento dell'area del depuratore e dal comune di Potenza che, oltre al prelievo del monumentale ponte Musmeci, gestisce tutta la rete viaria principale presente nell'area industriale

, le varie aree verdi e parcheggi ed infine l'impianto di pubblica

Estratto dal book di analisi storico-urbanistica gruppo di studenti - città di Potenza



Musmeci e l'introduzione di attrazioni alla comunità che trasformi le zone lungo il fiume in uno spazio di vita attiva oltre che essere unicamente lo spazio produttivo e commerciale della città. Per il primo scopo si decide di sfruttare il regolamento urbanistico attuale, che prevede un enorme spazio dedicato al verde che si estende lungo tutta la valle occidentale del colle. L'idea è quella di proseguire questo spazio fino al Ponte Musmeci, dove il monumento sarà totalmente circondato in un nuovo spazio più attraente, più rilassante e meglio attrezzato per le passeggiate lungo il Basento; un verde in cui il Ponte domina il paesaggio, unico vero protagonista e sfondo

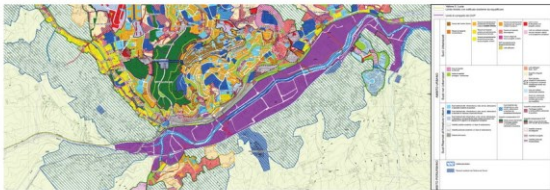

principale delle nuove attività che si apriranno lungo il fiume: percorsi pedonali e ciclabili, un percorso vita con attrezzi ginnici, giochi per bambini, postazioni per pic-nic e un chiosco per la ristorazione.

Tavola delle infrastrutture

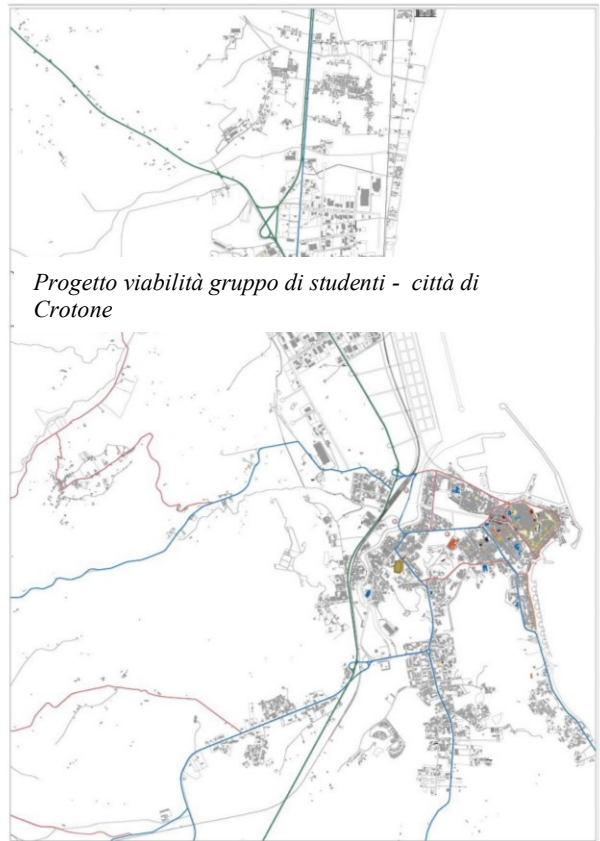

Progetto viabilità gruppo di studenti - città di Crotona

a.a. 2018/2019

Attività di supporto e integrazione alla didattica: Corso di Progettazione Urbanistica tenuto dal prof. Marco Canesi – 1° semestre

All'interno dell'attività di Laboratorio ho assistito gli studenti nel progetto di riorganizzazione funzionale del sistema viabilistico valtellinese, con particolare attenzione alle città di Morbegno, Sondrio e Tirano.

Sulla scorta dei rilevamenti del traffico effettuati negli anni precedenti si sono effettuate alcune proposte di riorganizzazione gerarchica della viabilità urbana.

Scopo della ricerca era quello di dimostrare la convenienza di una strada secante in alternativa alle tangenziali proposte dalle amministrazioni locali.

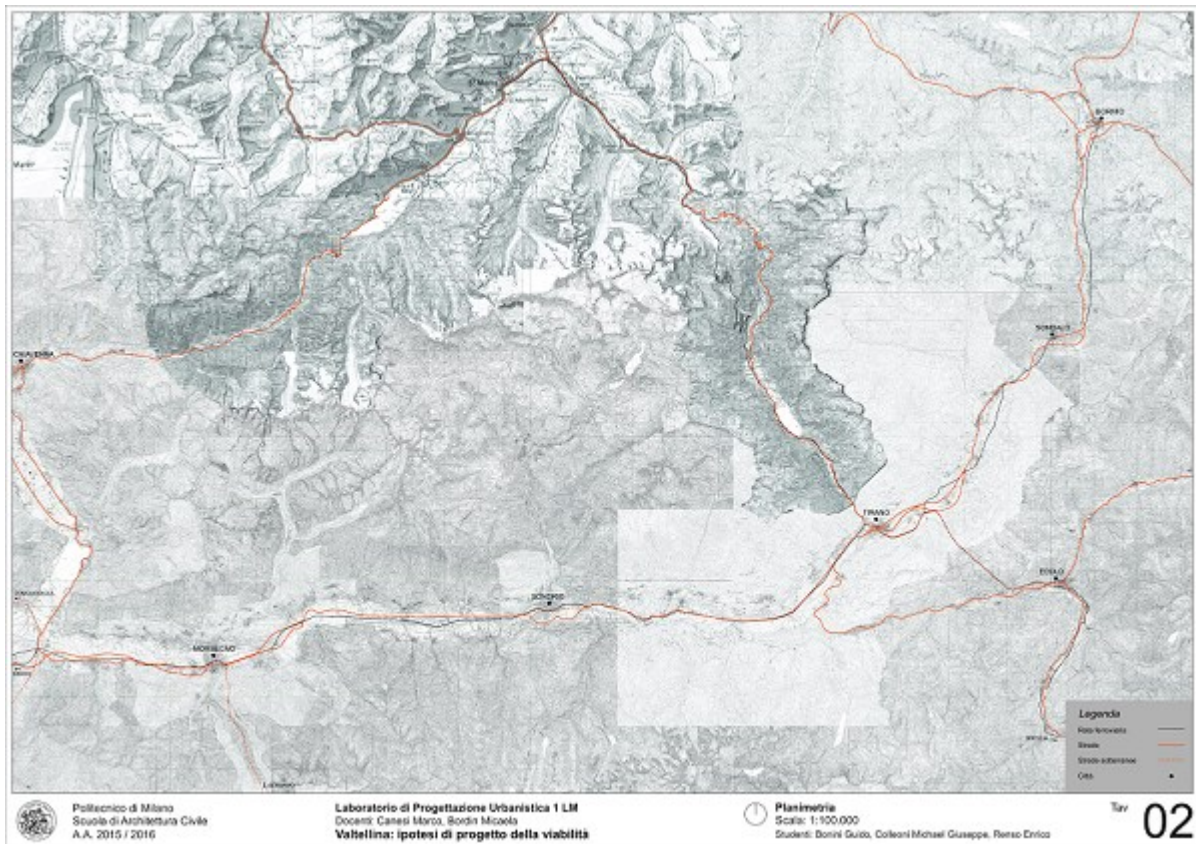

Ambito della Valtellina: tavola di progetto viabilistico redatta dagli studenti del corso

a.a. 2017/2018

Attività di supporto e integrazione alla didattica: Corso di Urbanistica tenuto dalla professoressa Micaela Bordin

All'interno dell'attività di Laboratorio ho assistito gli studenti nel progetto di riorganizzazione funzionale del sistema viabilistico pavese e nella proposta di una strada secante il centro storico.

Muovendo dalle tematiche della didattica ho effettuato una ricerca sul settore risicolo della provincia di Pavia, con il contributo di interviste effettuate presso Ente Nazionale Risi e tramite l'elaborazione di dati statistici reperiti presso ISTAT e Confagricoltura.

Obiettivo della ricerca è stato quello di verificare la possibilità di una razionalizzazione o riorganizzazione della filiera produttiva rispetto anche alla pianificazione urbanistica.



Locandina "esame a porte aperte e mostra dei progetti didattici" tenutosi a Pavia, Santa Maria Gualtieri. 2018

Pavia, Santa Maria Gualtieri, Piazza della Vittoria 20-22|07|2018

Progetti per l'ex Arsenale di Pavia

Laboratorio di Progettazione architettonica 2

Politecnico di Milano - Scuola di Architettura Urbanistica
Ingegneria delle Costruzioni - aa 2017/2018

Professori

Elvio Manganaro,
Micaela Bordin (urbanistica),
Luca Monica

Architetti

Tommaso Brighenti, Stefano Malusardi,
Andrea Rozzino, Ilaria Sgaria,
Riccardo Zucco

Studenti collaboratori

Francesca Cambi, Giovanni Dello Iorio,
Houssem Mahi, Linda Martellini,
Claudia Parisenti, Beatrice Parma,
Francesco Pavan, Arnold Pese, Sara Pilla,
Matilde Polvani, Riccardo Rapparini,
Greta Rosso

Allestimento della mostra

Elvio Manganaro, Tommaso Brighenti,
Ilaria Sgaria, Riccardo Zucco
con Houssem Mahi, Claudia Parisenti,
Beatrice Parma

Studenti

Valentina Albertini, Carlo Andreatto, Rodolfo Balastro,
Alice Ballabio, Alessandro Baruffini, Deborah Beretini,
Chiara Bessighini, Leonardo Bonaromi,
Chiara Boggiorno, Pietro Brighenti, Sara Comedida,
Eliasa Caccino, Tommaso Casarotto, Chiara Cavallano,
Giorgia Catalano, Silvia Cazzanega, Ilaria Congiu,
Alessandro Digiglio, Francesca Humano,
Pietro Franceschi, Federico Gilzani, Federico Guzzaloni,
Gabriele Maffezzini, Diego Mombelli,
Giovanni Marica, Carlo Mazzocchi, Diego Morabito,
Giulia Napoleone, Chiara Navarini,
Miglena Nezhia, Carlotta Olivi, Matteo Passuello,
Matteo Penati, Paolo Razzino, Angelo Rosa,
Elisa Schibada, Aurora Servadei, Edoardo Silva,
Alessandro Maria Spasò, Matteo Vassallo

Esame a porte aperte e mostra dei progetti didattici

Santa Maria Gualtieri, Piazza della Vittoria, Pavia, 20-22|07|2018
Venerdì 20 Luglio 2017 - ore 10.00 - 19.00

ore 10.00-11.30

Inaugurazione della mostra e della giornata di esami

Massimo Depaoli

Sindaco, Comune di Pavia

Angelo Gualandri

Assessore all'Urbanistica, Comune di Pavia

Anna Brizzi

Presidente Ordine Architetti Pianificatori Paesaggisti e Conservatori della Provincia di Pavia

Raffaello Neri

Professore ordinario in Composizione architettonica, Politecnico di Milano

ore 12.00-16.00

Esami a porte aperte, discussione degli elaborati

5 docenti esecutori invitati:

Valter Scelsi

Università degli Studi di Genova

Francesca Belloni

Politecnico di Milano

Francesco Bruno

Politecnico di Milano

Roberto De Lotto

Università degli Studi di Pisa

Pier Benedetto Mazzapelle

Pianificatore, Comune di Pavia

Gabriella Lo Ricco

Giurista, Accademia Brenta

ore 16.00-19.00

Tavola rotonda "Composizione e Autonomia"

Tommaso Brighenti

Francesca Belloni

Francesco Bruno

Valter Scelsi

Gabriella Lo Ricco

Elvio Manganaro

coordinata:

Andrea Rozzino

PIU candidato, Politecnico di Torino



a.a. 2016/2017

Attività di supporto e integrazione alla didattica: Corso di Urbanistica tenuto dalla professoressa Micaela Bordin

Muovendo dall'attività di Laboratorio ho approfondito le tematiche relative all'accessibilità, allo sviluppo urbanistico ed economico di Pavia e della sua Provincia.

Sono stati elaborati alcuni dati statistici che, messi a confronto con quelli di altri ambiti territoriali, hanno consentito di stimare proiezioni a medio e lungo termine dei principali indicatori demografici ed economici.

Obiettivo della ricerca è stato quello di individuare possibili progetti di attività da proporre nell'area dell'Ex Arsenale di Pavia, come supporto al tema di progettazione architettonica assegnato agli studenti.

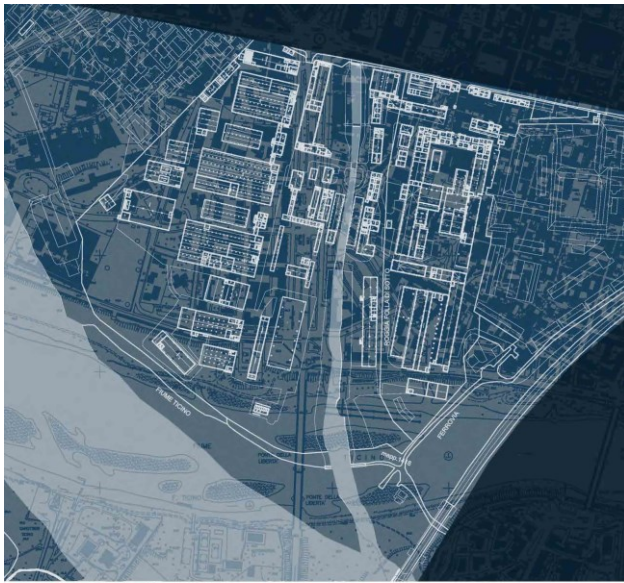

Locandina "esame a porte aperte" tenutosi presso il Castello di Pavia, 2017

Pavia, 24 luglio 2017

Progetti per l'ex Arsenale di Pavia

Laboratorio di Progettazione architettonica 2

Castello Visconteo, Viale XI Febbraio 35, Pavia

Mostra a cura di

**Elvio Manganaro
Luca Monica
Micaela Bordin
Tommaso Brighenti
Stefano Malusardi
Ilaria Sgaria
Riccardo Zucco**

Esame a porte aperte

lunedì 24 luglio 2017 - ore 9.30 - 18.30

Docenti

Elvio Manganaro, Luca Monica, Micaela Bordin
Tommaso Brighenti, Stefano Malusardi, Ilaria Sgaria, Riccardo Zucco

Studenti

Martina Belloni, Ester Bicocchi, Giulia Bino, Dario Caccamisì, Yuke Cai, Francesca Cambi, Federico Cancellieri, Bar Carbone, Simona Charles, Federico D'Alessandria, Giovanni Dello Iorio, Francesca Di Frascia, Sofia Dordani, Elena Fornaciari, Yoshina Iijichi, Houssem Malti, Mario Longo, Elisabetta Maggiore, Linda Martellini, Alice Martinelli, Dante Maria Mozzacani, Maria Melcore, Flavia Micelli, Vacchi Gregorio Minelli, Francesco Giovanni Molinari, Andrea Montalto, Margherita Pareschi, Claudia Parisenti, Beatrice Parma, Elisa Pastorelli, Matteo Pasuello, Francesco Pavan, Arnold Pere, Villamar Oliver Lenin Perez, Domenico Pescatore, Riccardo Pesenti, Lucrezia Pessino, Paola Pezzotti, Sara Pilla, Matilde Polvani, Daniele Pozzi, Maria Elena Procopio, Sara Rogari, Greta Rosso, Greta Rosso, Gloria Toma, Kexin Wang, Federica Zanchi, Simone Zandanel

a.a. 2015/2016

Attività di supporto e integrazione alla didattica: Corsi di *Progettazione Urbanistica* – e *Urbanistica* tenuti dalla professoressa Micaela Bordin

All'interno dell'attività di Laboratorio ho approfondito con alcuni gruppi di studenti l'elaborazione di dati statistici relativi ai flussi pendolari, l'andamento demografico e la tendenza di sviluppo delle principali attività economiche.

Muovendo dal programma didattico ho sviluppato una ricerca finalizzata ad elaborare proiezioni a medio e lungo termine dei principali indicatori demografici ed economici.

A seconda delle aree di progetto scelte dagli studenti venivano coerenziate i dati provinciali con quelli regionali e nazionali, mettendo in risalto le principali peculiarità delle aree oggetto di studio.

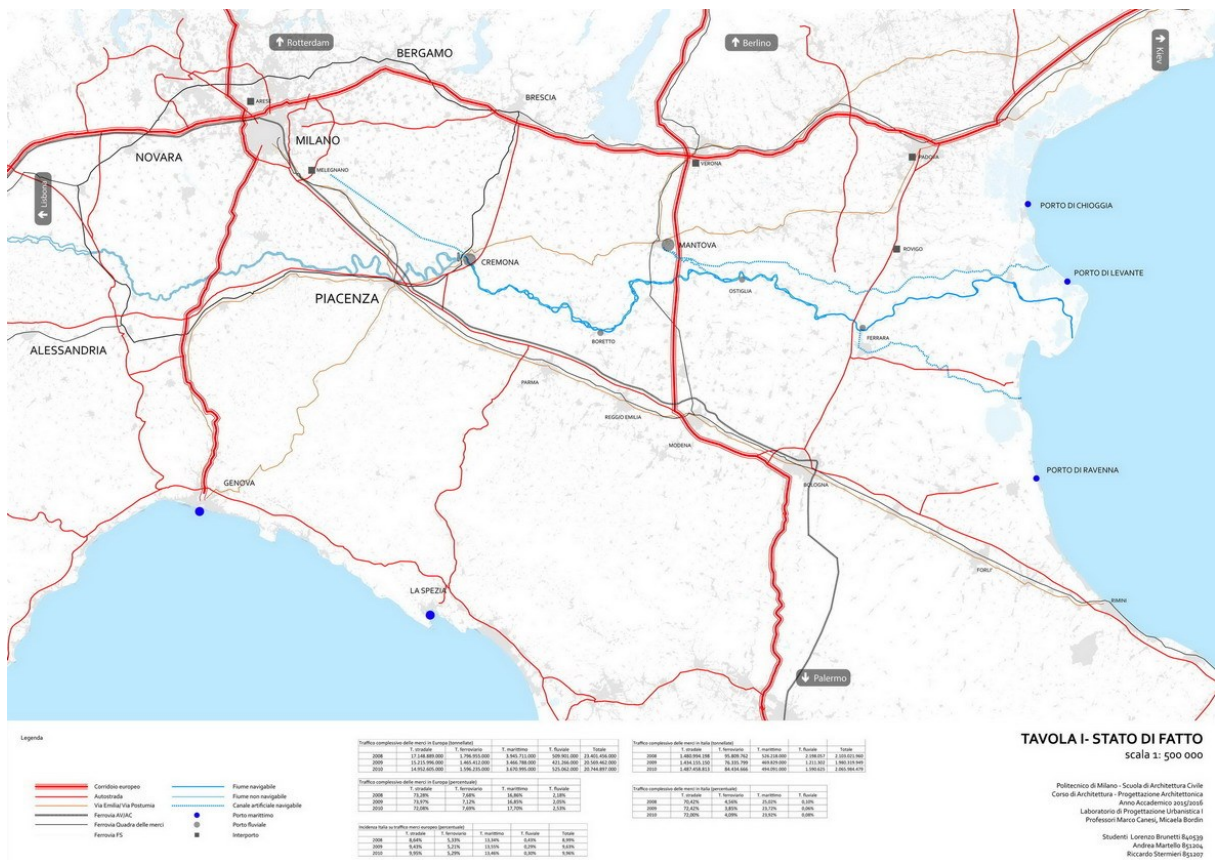

Area Padana: tavola delle reti infrastrutturali e dati statistici redatta dagli studenti del corso

a.a. 2015/2016

Attività di ricerca svolta nei negli anni 2016 e 2017 parallelamente alla didattica, conclusasi con la pubblicazione di un saggio contenuto nel testo: “LA VALTELLINA, economia montana, sviluppo alternativo, nuovo soggetto sociale” curato dal prof. Marco Canesi, ed. Franco Angeli, 2017

Mi sono occupato della stesura un capitolo dal titolo “Una nuova accessibilità: il distinguo tra traffico di attraversamento e traffico di sosta” contenuto nel saggio curato dal prof. Marco Canesi, la cui pubblicazione è prevista entro la fine del 2016.

Nel testo vengono illustrati i risultati dei rilevamenti di traffico effettuati nelle principali città Valtellinesi, proponendo alcune soluzioni per migliorare l’accessibilità ai centri abitati ubicati lungo la valle.



Copertina del saggio: “La Valtellina” di Marco Canesi, Franco Angeli, 2017”

Presentazione del libro
La Valtellina. Economia montana, sviluppo alternativo, nuovo soggetto sociale
Marco Canesi, professore del Politecnico di Milano, insieme a Luca Beretta, Lorena Bonetti, Micaela Bordin, Fausto Gusmeroli, Stefano Malusardi, Guglielmo Scaramellini, Laura Scesi

Invitati

Regione Lombardia
Presidente, dott. Roberto Maroni
Assessore al Territorio, dott. Viviana Beccalossi
Assessore all'Economia, dott. Massimo Garavaglia
Assessore all'Agricoltura, dott. Giovanni Fava
Sottosegretario alla Regione Lombardia, arch. Ugo Parolo

Istituzioni locali
Provincia di Sondrio
Camera di Commercio di Sondrio
Bacino Imbrifero Montano
Comunità Montana della Valtellina
Sindaci dei comuni della Valtellina
Società Economica Valtellinese
Cgil, Cisl, Uil di Sondrio
Confindustria di Lecco e Sondrio
Associazione Artigiani
Coldiretti di Sondrio
Cia di Sondrio
Anco di Sondrio e di Bergamo
Ordine degli Ingegneri di Sondrio
Associazione Regionale Imprese
Boschive della Lombardia
Consorzio Legno Alta Lombardia
Fondazione Fojanini di Studi Superiori
Associazione Provinciale Allevatori di Sondrio
Consorzio Tutela Bitto e Casara
Consorzio di Tutela Vini di Valtellina
Società Agricola Melavà
Consorzio della Bresaola
Concessionari macchine agricole della Valtellina
Dipartimento di Meccanica del Politecnico di Milano, Polo di Lecco

Istituzioni nazionali
Parlamentari

Imprese dei settori: bosco, legno, agroalimentare, biomedicale, meccanica

La Valtellina. Economia montana, sviluppo alternativo, nuovo soggetto sociale

Questo convegno intende illustrare le conclusioni di una ricerca universitaria che ha trovato una sintesi nel libro: **La Valtellina. Economia montana, sviluppo alternativo, nuovo soggetto sociale**. La tesi sostenuta è che vi sia la possibilità di uno sviluppo nazionale autocentrato, fondato sulla specificità delle risorse naturali e culturali dei luoghi, grazie al quale l'Italia sarebbe nelle condizioni di assumere un nuovo ruolo nel quadro mondiale. Al fine di verificare le validità teoriche e pratiche dell'ipotesi, si è voluto dare un esempio delle sue potenzialità immaginando una politica degli interventi a livello locale, ovvero in Valtellina, una realtà territoriale tra quelle in cui, per ragioni strutturali, appare più arduo il compito di innescare un autentico processo di sviluppo.

La nuova prospettiva avrebbe alla base una forma economica, rete stretta e mercato alternativo. La prima forma, un'organizzazione produttiva caratterizzata da un coordinamento strategico e partitario, permetterebbe alle imprese del made in Italy di operare per l'egemonia sui mercati internazionali, contrapponendo la propria produzione di qualità e personalizzata a quella low cost delle multinazionali, specchio di una classe lavorativa sfruttata e impoverita. La seconda forma, un'organizzazione caratterizzata da una speciale fonte di finanziamento, il reddito differito e le tasse autogenerate, permetterebbe il completo controllo dell'ambiente e, nello stesso tempo, la piena occupazione. Le piccole e medie imprese della montagna, prodotte e pagate della loro collocazione territoriale, avrebbero l'opportunità/necessità di essere avamposti della nuova offerta produttiva, gettando le basi di un autentico processo democratico, sempre più ampio e pervasivo, a scala mondiale. La "coralità produttiva dei distretti industriali" potrebbe allora diventare un nuovo soggetto sociale, il sostituto storico del "lavoratore collettivo e cooperativo".

Convegno organizzato dalla Banca Popolare di Sondrio

Sabato 30 settembre 2017 ore 9,30
Sala Conferenze
Fabio Besta
Banca Popolare di Sondrio
Piazza Garibaldi 16, Sondrio

Locandina di presentazione del libro, tenutosi a Sondrio, 30 settembre 2017

a.a. 2012/2013/2014

Attività di ricerca svolta durante la didattica all'interno del *laboratorio di Urbanistica II* – prof. Marco Canesi e dei *Laboratori di Progettazione Architettonica* – tenuti dai professori Riccardo Canella e Marco Biagi

LA VALTELLINA

ECONOMIA MONTANA, ECOSOSTENIBILITA' E MERCATO ALTERNATIVO

All'interno di un progetto di ricerca didattica mirato a una proposta di sviluppo urbanistico ed economico, che ha coinvolto gli studenti dei due laboratori, mi sono occupato delle problematiche legate all'accessibilità e al recupero del patrimonio abitativo.

Grazie all'interesse delle Amministrazioni comunali e il prezioso supporto operativo dei comandi dei Vigili, come docenza del Politecnico di Milano, si è proposto a una quarantina di studenti un rilevamento del traffico automobilistico in specifiche postazioni e in certe ore della giornata, effettuando interviste che permettessero di conoscere i luoghi di origine e di destinazione.

L'obiettivo del rilevamento è stato quello di individuare l'entità degli spostamenti per motivi di studio e di lavoro, a supporto della proposta di riorganizzazione della rete stradale e ferroviaria della valle, oggetto dei laboratori di urbanistica e composizione architettonica.

Le città prese in considerazione sono state Sondrio, Morbegno e Tirano, identificati quali luoghi di maggior attrazione per le attività economiche della Valle.

Gli esiti del rilevamento sono serviti a supporto di una proposta per la riorganizzazione del quadro infrastrutturale in alternativa al progetto redatto dalla Provincia di Sondrio.

Parallelamente abbiamo svolto una ricerca per messa in sicurezza del territorio (l'area Valtellinese presenta rilevanti problematiche di dissesto idrogeologico) e per il recupero del patrimonio abitativo abbandonato, con quantificazione dei costi e degli addetti occupabili.

Gli esiti di queste ricerche sono contenute nei progetti redatti dagli studenti dei laboratori e in alcune tesi di laurea.

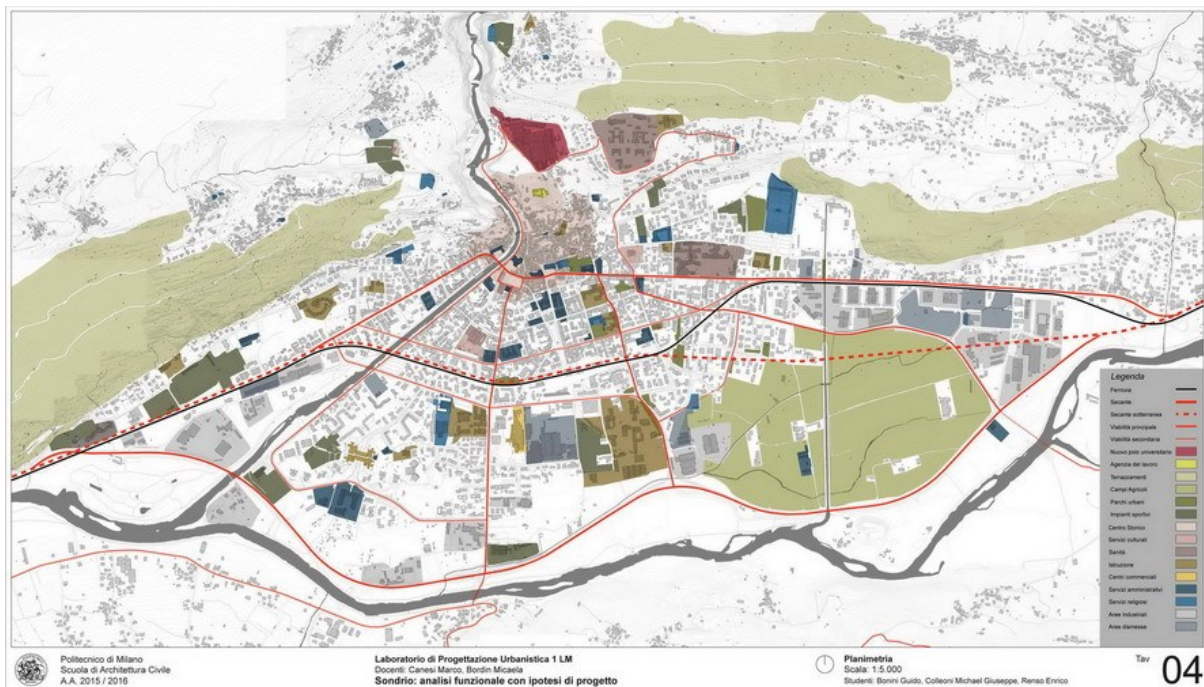

Sondrio: tavola di progetto urbanistico redatta dagli studenti del laboratorio

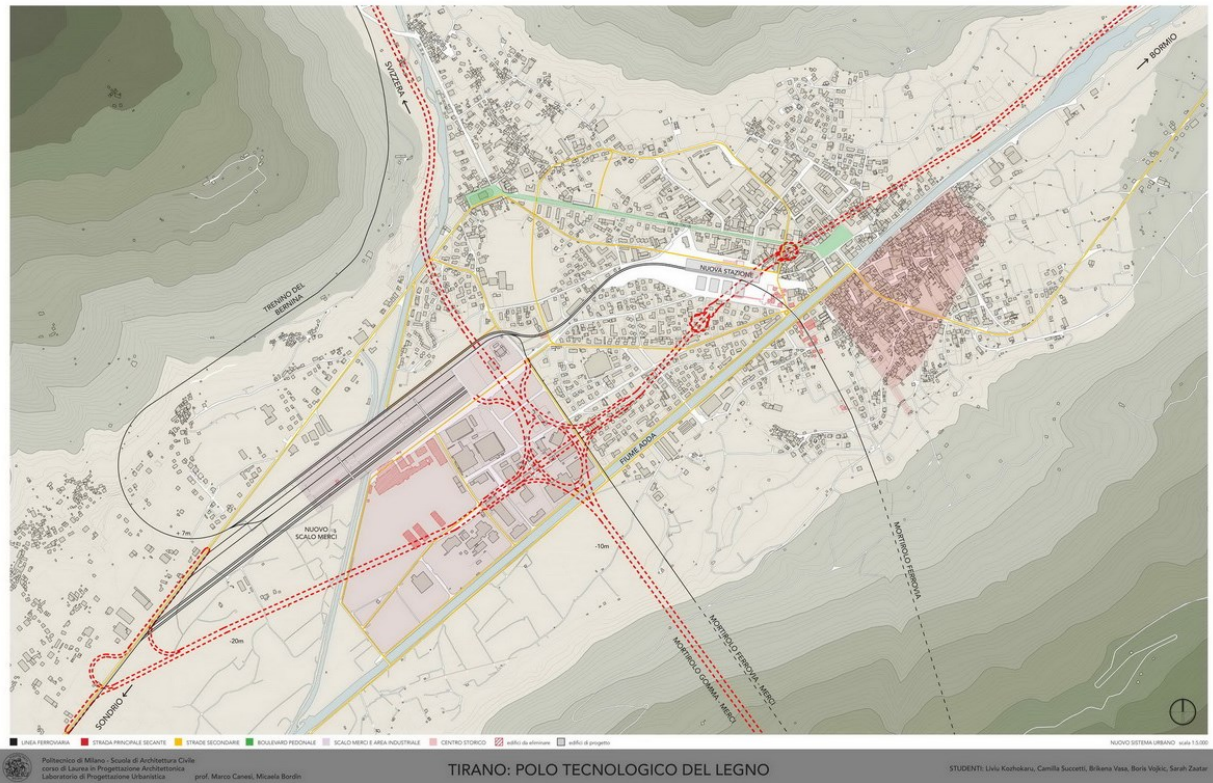

Tirano: tavola di progetto urbanistico redatta dagli studenti del laboratorio

Dal 2000 al 2007

Culture della materia corso di *Economia Urbana e Regionale*, prof. Marco Canesi, in coordinamento con il laboratorio di sintesi finale tenuto dal prof. arch. Guido Canella del dipartimento di Progettazione Architettonica

In questi anni ho svolto alcune attività di ricerca per il supporto alla didattica, affrontando soprattutto le problematiche del rapporto tra i fattori della struttura produttiva e il quadro macroubanistico di riferimento.

Ho approfondito le questioni della “coerenza regionale” ipotizzando diversi scenari di sviluppo macroeconomico e macroubanistico per la città Policentrica Lombarda e per l’area del Mezzogiorno (Basilicata e Calabria).

Ho inoltre collaborato ai progetti per una nuova accessibilità delle aree territoriali trattate all’interno dei corsi e alle proposte per un nuovo ruolo dei porti del Mediterraneo rispetto alle relazioni extracontinentali.

In collaborazione con il prof. Marco Canesi ho lavorato ad alcune proposte urbanistiche per la città di Monza, in contrapposizione alle scelte effettuate dall’Amministrazione Comunale con il, PGT approvato nel 2004 e al Piano Urbano del Traffico.

I risultati di queste ricerche sono contenuti nelle seguenti pubblicazioni:

- saggio contenuto nella pubblicazione “Lavorare in Lombardia. Mutamenti strutturali e nuovi obiettivi di sviluppo” a cura di Marco Canesi, e Franco Chiaromonte. Ed. Franco Angeli - 2002
- L’altra globalizzazione” di Marco Canesi, ed. Franco Angeli - 2004
- “L’altra urbanistica - Il conflitto a Monza: fatti e progetti” di Marco Canesi, ed. Guerini Scientifica - 2006

Tav. 3 - Il Mezzogiorno: sistema dei trasporti e assetto insediativo di un nuovo bacino produttivo

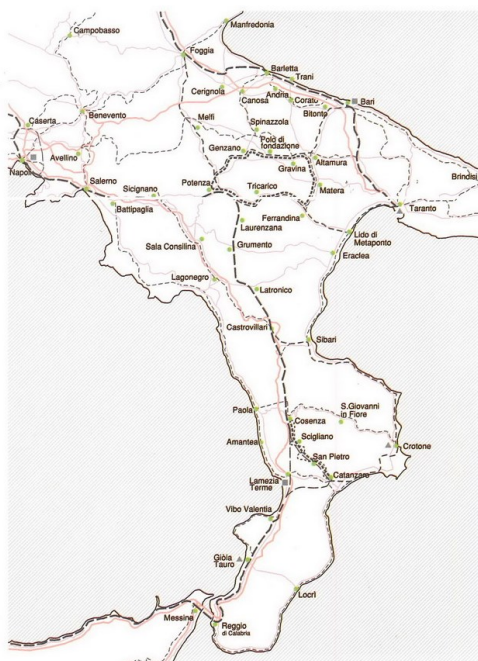

Tav. 4 - Città policentrica apulotucana



Tav. 5 - Città policentrica calabrese



Proposte per il sistema infrastrutturale del sud Italia redatte con il gruppo di ricerca

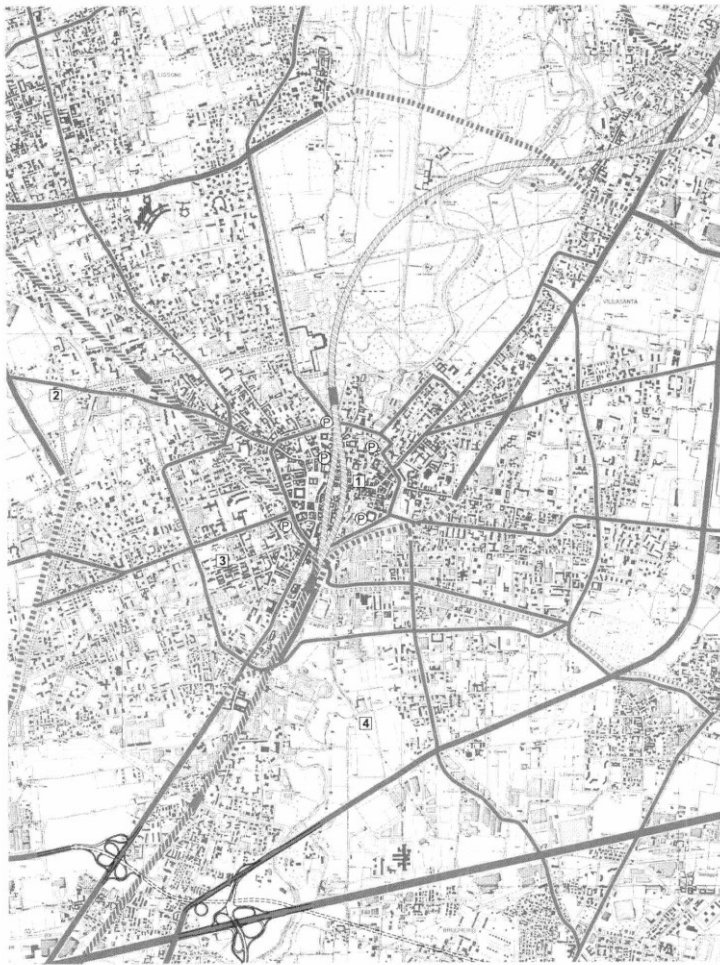

Fig. 24 - Passante ferroviario di Monza, 1997: interrimento del ramo ferroviario per Lecco

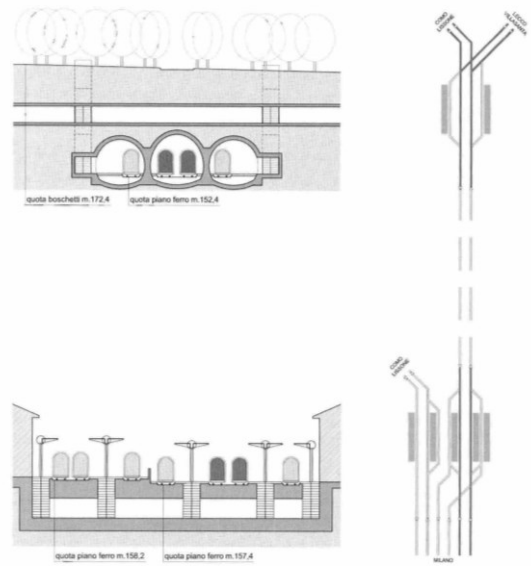
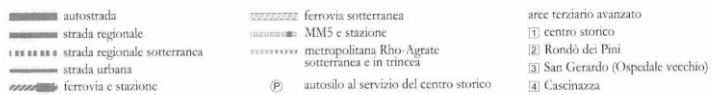
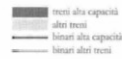

Fig. 35 - La stazione boschetti e la stazione centrale



Proposta per l'interramento del tratta ferroviario a Monza, 1997 – Estratto da: "L'altra urbanistica - Il conflitto a Monza: fatti e progetti" di Marco Canesi, ed. Guerini Scientifica - 2006

1999-2000

Attività di ricerca svolta in collaborazione con il prof. Marco Canesi e come Assistenza alle tesi di laurea del laboratorio di progettazione tenuto dai professori Guido Canella, Marco Canesi e Enrico Bordogna

Subito dopo la laurea ho iniziato un periodo di collaborazione come assistente all'interno del laboratorio di progettazione tenuto dal prof. Guido Canella.

Mi sono occupato di un progetto di sviluppo macroubanistico e macroeconomico per la regione Basilicata

La mia attività di ricerca si è dedicata in particolare sulle quantificazioni degli spostamenti pendolari nella regione Basilicata e su uno studio di fattibilità per formazione di nuovo anello ferroviario tra Potenza, Matera e Altamura

Parte del lavoro svolto è stato pubblicato nel libro : “Il Mezzogiorno d’Italia e una nuova area del Mediterraneo” di Marco Canesi, ed. Politecnico di Milano - 2000

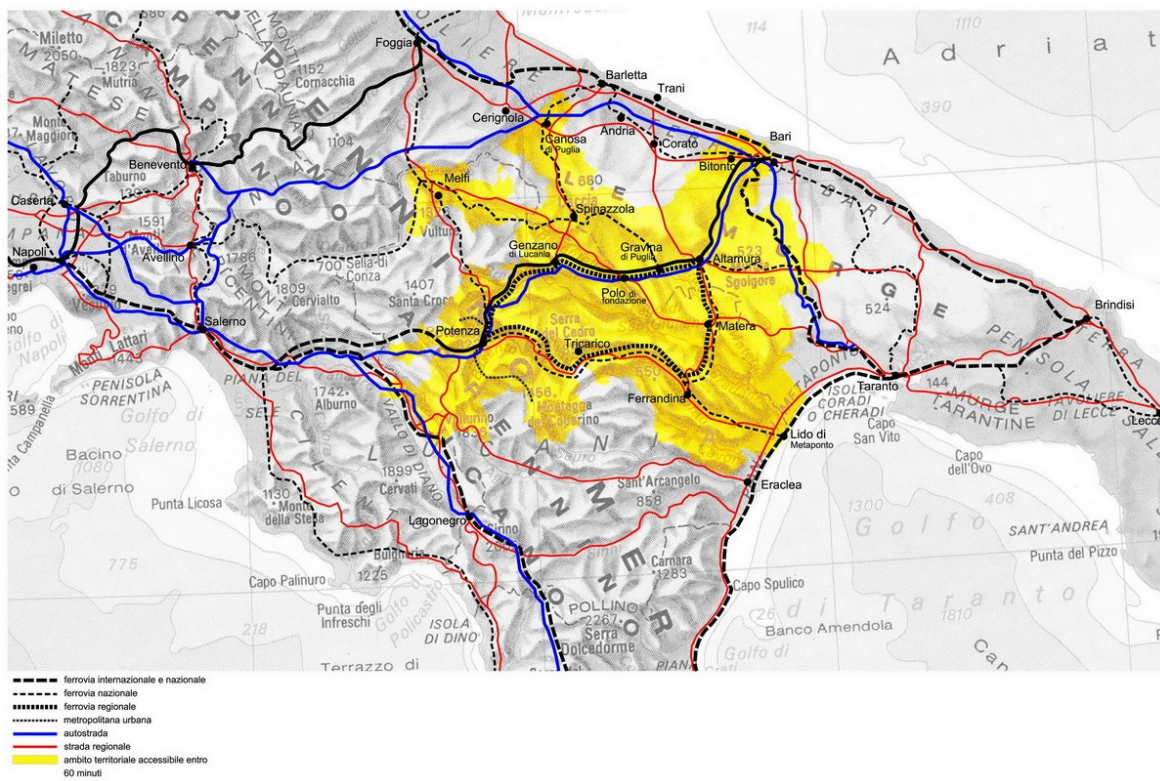

Proposte per il sistema infrastrutturale della Basilicata e del sud Italia redatte con il gruppo di ricerca

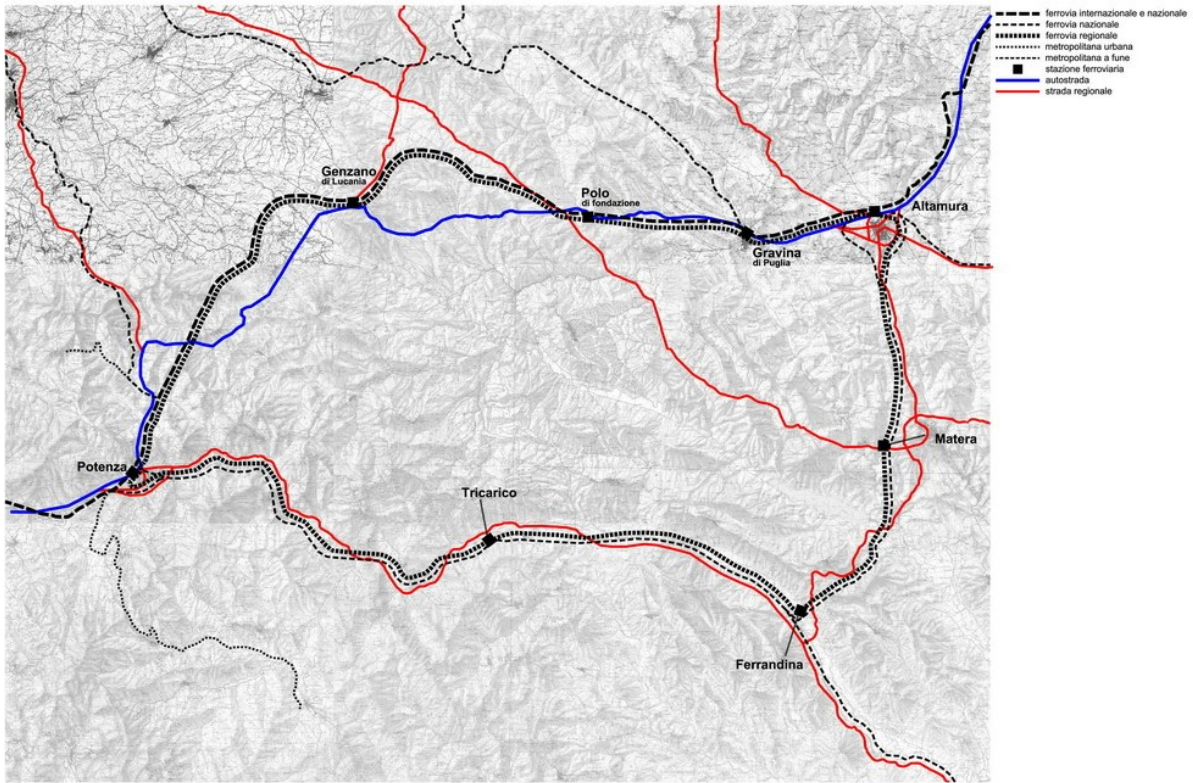

Città policentrica di Basilicata – disegno dell'anello e proposta per un nuovo polo di fondazione

Fig. 5a - I nodi infrastrutturali: Potenza, Ferrandina

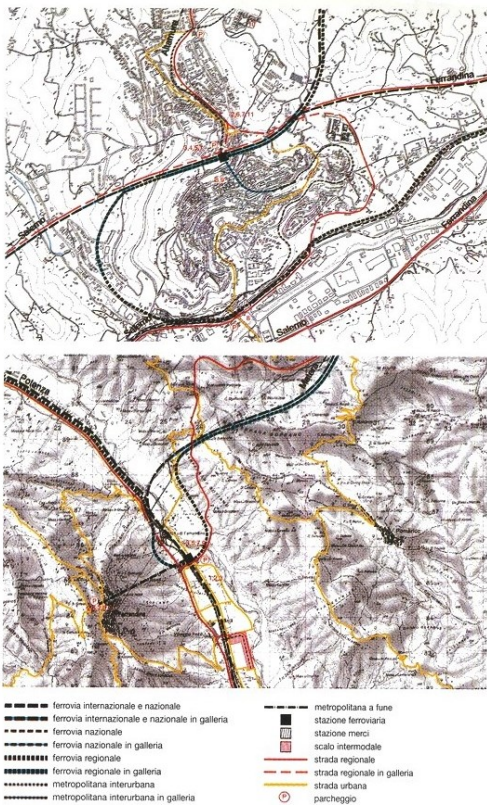

Fig. 5b - I nodi infrastrutturali: Matera, Altamura



Città policentrica di Basilicata – progetto nodi infrastrutturali dei principali centri urbani

COLLABORAZIONI CON LE ASSOCIAZIONI MONZESI

Partecipazione al GLIF (gruppo di lavoro pro interrimento ferrovia) presieduto dal vice sindaco arch. Silverio Clerici per l'interrimento della Ferrovia Monza Lecco nel tratto monzese, 1999

Studio di fattibilità per l'interrimento del tratto monzese della ferrovia Monza-Lecco (per il GLIF), 1999

Proposta di variante per il sottopasso ferroviario Grassi Rota di Monza (per il consiglio di zona), 1999

CONCORSI

2000 - Premio biennale per “Tesi in architettura ingegneria su Monza e Brianza” ente banditore: Collegio di Monza degli Architetti e Ingegneri

2001 - Concorso di idee per la realizzazione della nuova scuola materna nel comune di Molteno (LC) ente banditore: Comune di Molteno

2016 - Concorso di idee per la realizzazione nuovo ingresso Autodromo Nazionale di Monza (MB) ente banditore: SIAS Autodromo Nazionale di Monza

.....

ATTIVITA' PROFESSIONALE

INCARICHI DI COMMITTENTI PUBBLICI SEGUITI COME COLLABORATORE PRESSO LO STUDIO ARCH. GIOVENZANA PAOLO DI MONZA

PROGETTO	ANNO	VALORE OPERE (in milioni di lire)	COMMITTENTE
Progetto esecutivo e D.L. per lavori di ristrutturazione ed ampliamento del Cimitero di Canonica Assistenza alla D.L.	1988	560	COMUNE DI TRIUGGIO (MI)
<i>Progettazione e D.L. per la ristrutturazione parziale della scuola di Tregasio con allestimento di mensa prefabbricata</i>	1988	150	COMUNE DI TRIUGGIO (MI)
Progettazione esecutiva e D.L. centrale termica scuole Via F.lli Cervi, Gran Sasso, Pace e Monte Generoso Assistenza alla D.L.	1989	450	COMUNE DI LIMBIATE (MI)
Progettazione e D.L. per l'arredo di Via Rimembranze	1989	150	COMUNE DI TRIUGGIO (MI)
Piano energetico generale per riconversione delle centrali da gasolio a gas metano per le scuole di Limbiate Assistenza alla progettazione	1990		COMUNE DI LIMBIATE (MI)
Collaborazione al progetto per eliminazione delle barriere architettoniche nelle scuole di Canonica – Tregasio – Triuggio	1990	700	COMUNE DI TRIUGGIO (MI)
Collaborazione al progetto esecutivo e D.L. per lavori di ristrutturazione ed ampliamento del Cimitero di Triuggio	1990	500	COMUNE DI TRIUGGIO (MI)
Progetto e D.L. per la ristrutturazione ed ampliamento del Palazzo Municipale con recupero ambientale e strutturale per la collocazione della sede del Parco della Valle del Lambro	1990	3.500	COMUNE DI TRIUGGIO (MI)
Progettazione e D.L. per il rifacimento ed arredo urbano di Via Dante e del parcheggio della Stazione	1992	300	COMUNE DI TRIUGGIO (MI)
Ristrutturazione ed ampliamento del Palazzo Municipale del comune di Livigno	1992	3.700	COMUNE DI LIVIGNO (SO)

PROGETTO	ANNO	VALORE OPERE (in milioni di lire)	COMMITTENTE
Assistenza alla D.L.			
Progetto esecutivo 1° lotto stralcio - scuola media Est Chiusura contabilità e assistenza al collaudo tecnico amministrativo	1994	1.700	COMUNE DI VEDANO AL LAMBRO (MI)
Progetto esecutivo e D.L. per la realizzazione di nuova tribuna e spogliatoi presso il centro sportivo di Meda Assistenza al collaudo tecnico amministrativo	1998	1.700	COMUNE DI MEDA (MI)
Progetto preliminare, generale ed esecutivo e direzione lavori per l'adeguamento tecnico/funzionale della scuola media E. Fermi di Villasanta	1999	600	COMUNE DI VILLASANTA

INCARICHI DI COMMITTENTI PRIVATI SEGUITI COME COLLABORATORE PRESSO LO STUDIO ARCH. GIOVENZANA PAOLO DI MONZA

PROGETTO	ANNO	COMMITTENTE
Collaborazione al progetto per il recupero di complesso conventuale dell'ordine dei Betharramiti a centro conventuale sociale.	1991	Padri Betharramiti
Proposta per la riorganizzazione dell'oratorio	1992	Parrocchia di Tirano (SO)
Collaborazione al progetto per la ristrutturazione del Cinema Italia.	1994	Parrocchia di Tirano (SO)
Progetto per la realizzazione di Centro Sociale Culturale presso Esino Lario (LC) d'iniziativa privata, recuperando fatiscante struttura di colonia montana: "mamma Giulia" Progettazione e DL	1996	Coop. Progetto Terra, Monza
Direzione Lavori per intervento di edilizia privata e sociale in Albiate (MI) con realizzazione di infrastrutture primarie.	1996	Immobiliare Giada Coop.Cori Dosso, Biassono (MI)
Progettazione e D.L. per la ristrutturazione appartamento in Sovico (Mi)	1999	Malacrida, Sovico (MI)
Progetto per la ristrutturazione palazzina uffici in	2000	Sa-Bi, Vedano (MI)

Vedano al Lambro (MI)

Piano di Lottizzazione industriale nel comune di 2000 Imm. Garda, Monza
Brugherio (Mi)

INCARICHI SVOLTI DIRETTAMENTE IN QUALITA' DI TITOLARE DELLO STUDIO TECNICO ASSOCIATO MALUSARDI – ORNAGHI

CONSULENZA - TECNICO DI PARTE

Causa Civile	TRIBUNALE COMPETENTE	ANNO	COMMITTENTE
Scamardi VS Condominio Bramante da Urbino - contenzioso per adeguamento tabelle millesimali edificio residenziale in Monza	MONZA	2006	Scamardi
Bertini VS C.E. Costruire Edilizia/Imm.re Casaviva s.r.l., - contenzioso per attribuzione proprietà edificio di corte in comune di Gessate (MI)	CASSANO D'ADDA	2006	C.E. Costruire Edilizia/Imm.re Casaviva
Paschini VS Menin/Arrighi – contenzioso per vizi della copertura di un edificio commerciale in Sesto San Giovanni (MI)	MONZA	2007	Menin/Arrighi
Osteria del Cavolo II VS Condominio Vicolo Molini/Suna Srl/New Sistem – contenzioso per danni causati a seguito di lavori di manutenzione edificio residenziale in Monza (MB)	MONZA	2012	Condominio Vicolo Molini
Banfi VS Impresa Sara/geom. Malegori/geom. Maggioni – contenzioso per vizi di esecuzione e progettazione di un edificio residenziale in Vimercate (MB)	MONZA	2012	Impresa Sara
Condominio Residenza 1907 VS Italprogetti/Edillambro – contenzioso per vizi di esecuzione di un edificio residenziale in Monza (MB)	MONZA	2012	Italprogetti Srl
Condominio Le Residenze VS CIM Srl/ing. Enzo Selvagno – contenzioso per vizi di esecuzione nella copertura di un edificio residenziale in Biassono (MB)	MONZA	2013	Condominio Le Residenze

Rossi Augusto+Colombo-Rolandi-Conte VS Rossi Giuseppe – contenzioso per progetto divisionale parti comuni condominiali, edificio residenziale in Calolziocorte (LC)	LECCO	2013	Rossi Giuseppe
Gerardo Macchi del Sette VS Helios F&G S.r.l. – contenzioso per rifacimento copertura capannone artigianale in comune di Orio Litta (LO)	NOVARA	2017	Macchi Gerardo
Comune di Varedo VS fam. Marzorati – controdeduzioni alla CTU per espropriazione immobili di proprietà della parte resistente	MONZA	2017	Comune di Varedo

COMMITTENTI PUBBLICI			
ANNO	PROGETTO	IMPORTO	COMMITTENTE
2005	Progettazione a Direzione Lavori ampliamento Cimitero di Sesto Ulteriano – formazione di due corpi loculi ed ossari (San Giuliano Milanese)	€ 90 000,00	ASF, San Giuliano Milanese (MI)
2006	D.L. per realizzazione di centro Servizi Assistenziali in San Giuliano Milanese (MI)	€ 60 000,00	ASF, San Giuliano Milanese (MI)
2006/07	Progettazione a Direzione Lavori ampliamento Cimitero di San Giuliano Milanese (nuovo corpo loculi ed ossari nel cimitero capoluogo)	€ 700 000,00	ASF, San Giuliano Milanese (MI)
2006/07	Progetto preliminare per la realizzazione di parcheggio pubblico in località San Feriolo (Barzanò)	€ 50 000,00	Comune di Barzanò (LC)
2007	studio preliminare per la realizzazione poliambulatorio nel comune di San giuliano Milanese	€ 40 000,00	ASF, San Giuliano Milanese (MI)
2007	Progettazione e DL per rifacimento vetrine e manutenzione straordinaria Farmacia Comunale, via san Remo, comune di San Giuliano Milanese	€ 20 000,00	ASF, San Giuliano Milanese (MI)
2007	Progetto definitivo per nuovo campo bocce nel centro anziani di Sesto Ulteriano	€ 30 000,00	comune di San Giuliano Milanese
2008	Progettazione e Direzione Lavori per realizzazione di 8 cappelle gentilizie e sistemazione aree esterne presso Cimitero di San Giuliano Milanese	€ 160 000,00	ASF, San Giuliano Milanese (MI)
2011	Progettazione e Direzione Lavori ampliamento Cimitero di Dresano (nuovo corpo loculi ed ossari nel cimitero capoluogo)	€ 150 000,00	comune di Dresano (MI)
2012	Progettazione e DL per realizzazione ambulatorio medici di base nel comune di San Giuliano Milanese	€ 40 000,00	ASF, San Giuliano Milanese (MI)
2012	Progettazione e DL per realizzazione farmacia comunale n.4 nel comune di San Giuliano Milanese	€ 100 000,00	ASF, San Giuliano Milanese (MI)
2013	Redazione planimetrie d'evacuazione farmacie comunali e uffici amministrativi		ASF, San Giuliano Milanese (MI)

2015	Progettazione a Direzione Lavori ampliamento Cimitero di Dresano (nuovo corpo loculi nel cimitero capoluogo)	€ 130 000,00	Unione dei comuni Sud Est Milano- parco dell'Addetta
2016/17	Progettazione a Direzione Lavori ampliamento Cimitero di Sesto Ulteriano (nuovo corpo loculi ed ossari) – San giuliano Milanese	€ 80 000,00	ASF San Giuliano Milanese (MI)
2019-20	Progettazione definitiva ed esecutiva, Direzione Lavori, coordinamento sicurezza per manutenzione straordinaria strade anno 2019	€ 129.500,00	Comune di Muggiò (MB)
2021-22	Progettazione definitiva ed esecutiva, Direzione Lavori, coordinamento sicurezza per manutenzione straordinaria palazzo Municipale	€ 90.000,00	Comune di Varedo (MB)
2022-23	Richiesta autorizzazione Soprintendenza Beni Culturali, Progettazione definitiva sostituzione serramenti case comunali di via 24 Maggio	€ 110.000,00	Comune di Cislago (VA)
2022-23	Richiesta autorizzazione Soprintendenza Beni Culturali, Progettazione definitiva interventi di ristrutturazione palazzo Municipale	€ 40.000,00	Comune di Cislago (VA)
2022-23	Richiesta autorizzazione Soprintendenza Beni Culturali, Progettazione definitiva ed esecutiva per interventi di restauro facciate Villa Isacchi	€ 150.000,00	Comune di Cislago (VA)
2023	Redazione elaborati per rinnovo autorizzazione farmacia comunale n.1		ASF San Giuliano Milanese (MI)

COMMITTENTI PRIVATI – ISTRUZIONE E ATTIVITA' COMMERCIALI-RICREATIVE

ANNO	PROGETTO	IMPORTO	COMMITTENTE
2000	Progettazione e DL - Ristrutturazione bar pasticceria nel comune di Lesmo, località Peregallo (MI)	€ 150 000,00	Lagonigro, Monza
2001	Progettazione e DL - Realizzazione bar PIT STOP nel comune di Vedano al Lambro (MI)	€ 150 000,00	Pit Stop S.n.c., Lissone (MI)
2002	Progettazione e DL - Realizzazione discoteca e live music "Revenge" zona industriale di Brescia	€ 150 000,00	LASA s.r.l., Brescia
2003	Progettazione esecutiva e direzione lavori per realizzazione di albergo in Brugherio (MI)	€ 600 000,00	GCM S.r.l., Milano
2003	Rilievo per realizzazione biglietteria e spazio commerciale nell'ex deposito scalo merci, Stazione Centrale Monza	€ 300 000,00	Systematica Italia (MI)
2003	Progettazione esecutiva e direzione lavori per centro fisioterapico in Monza (MI)	€ 20 000,00	Romano, Monza

architetto stefano malusardi – via monte barro, 8 – triuggio - mb

2004	Progettazione e DL - Realizzazione parco divertimenti al coperto per bambini e ragazzi fino a 14 anni in San Giuliano Milanese (MI)	€ 200 000,00	Dreams s.r.l., San Giuliano Milanese
2005	Progettazione e DL - Ristrutturazione supermercato "Dì per Dì" in Biassono	€ 40 000,00	Sfog S.r.l. Vedano (MI)
2006	Progettazione e DL - Realizzazione micro asilo nido a Usmate Velate (MI)	€ 50 000,00	Beretta, Arcore (MI)
2006	Progettazione e DL - Negozio Centro Casa Berloni, in Monza, via Lecco	€ 250 000,00	Stuppia, Monza
2007	Progettazione e DL - Ristrutturazione ed adeguamento normativo autosilo in Sesto San Giovanni (MI)	€ 500 000,00	Rovani Parking, Sesto san Giovanni (MI)
2007	Progettazione e DL - Ristrutturazione supermercato "Dì per Dì" in Briosco (MI)	€ 50 000,00	Sfog S.r.l. Vedano (MI)
2007	Progettazione e DL - Ristrutturazione bar, ristorante in Lissone	€ 30 000,00	La Magione, Lissone (MI)
2008	Valutazione e progetto preliminare per recupero immobile commerciale per realizzazione esposizione mobili d'arredamento a Peschiera Borromeo (MI)	€ 50 000,00	Interno Arredi - Peschiera Borromeo (MI)
2008	Progettazione e DL - Realizzazione micro asilo nido a Usmate (MI)	€ 100 000,00	Baby Birbe, Usmate (MI)
2009	Progettazione e DL - Realizzazione asilo nido privato presso comune di Lesmo (MB)	€ 100 000,00	Sorrisi in giortra Srt - Lesmo (MB)
2010	Progettazione e DL - Realizzazione asilo nido privato presso comune di Arcore (MB)	€ 50 000,00	Baby Birbe, Usmate (MI)
2010	Progettazione e DL - Realizzazione asilo nido Aziendale presso Pupa Cosmetici, Casatenovo (LC)	€ 160 000,00	Micys Company Spa - Casatenovo (LC)
2010	Progettazione e DL - Realizzazione Bar Pasticceria Gelateria, in Monza	€ 300 000,00	Viganò Srl - Monza
2010	Progettazione e DL - Realizzazione Bar Ricevitoria in Villasanta (MB)	€ 200 000,00	Laura Srl - Villasanta
2010	Progettazione e DL - Realizzazione Bar Caffetteria in Albiate (MB)	€ 250 000,00	Dante Srl – Triuggio
2011	Progettazione e DL - Realizzazione asilo nido privato presso comune di Milano	€ 120 000,00	Bricioline (MI)
2012	Progettazione e DL - realizzazione negozio e	€ 60 000,00	PM di Melas e c.

laboratorio in Monza			
2013	Progettazione e DL - realizzazione centro di massofisioterapia in Monza	€ 40 000,00	Zambelli - Monza
2013	Progettazione e DL - ampliamento clinica veterinaria in Monza		Clinica Veterinaria Crippa - Monza
2013	Progettazione e DL - ampliamento locale di pubblico spettacolo in Brescia		Latte+live
2013	studi di fattibilità per trasferimento asilo nido		Baby Birbe srl
2014	Progettazione e DL - Realizzazione negozio PUPA presso Palmanova Outlet Village (UD)	€ 180 000,00	Micys Company Spa. Casatenovo
2014	Direzione Lavori per opere di restauro affreschi cappella Sacro Cuore – Monza, istituto Leone Dehon	€ 20 000,00	Istituto Dehon - Monza
2015	Progettazione e DL per opere di risanamento conservativo Sala Bella– Monza, istituto Leone Dehon	€ 25 000,00	Istituto Dehon - Monza
2016	Progettazione e DL - Ristrutturazione istituto scolastico superiore – Monza, istituto Leone Dehon	€ 500 000,00	Istituto Dehon - Monza
2016	Progettazione e DL - Realizzazione Percorso Avventura e attività ludico ricreative all'interno dell'Autodromo di Monza (MB)	€ 100 000,00	Monzacamp – Monza (MB)
2017	Studio di fattibilità per adeguamento complesso scolastico privato in Milano per formazione di isitiuto tecnico alberghiero		Atena Impresa Sociale Monza
2017	Progettazione e DL per realizzazione ristorante in comune di Vedano Al Lambro (MB)	€ 60 000,00	Shabby Restaurant Srl
2018	Perizia estimativa immobile commerciale in Monza	€ 200 000,00	Merceria Piva. Monza (MB)
2018	Perizia estimativa e studi di fattibilità per vendita e trasformazione immobile di culto in Milano, via Andolfato	€ 2 800 000,00	Padri Dehoniani. Albino (BG)
2019	Perizia estimativa per autorizzazione alla alienazione immobile ad uso scolastico in Monza, via Longhi	€ 600 000,00	Istituto Leone Dehon Monza
	Perizia estimativa per autorizzazione alla	€ 500 000,00	Padri Dehoniani

2019 alienazione immobile residenziale in Milano via Albino (BG)
Brunacci

COMMITTENTI PRIVATI - ATTIVITA' INDUSTRIALI ED ARTIGIANALI, PROGETTI URBANISTICI			
ANNO	PROGETTO	IMPORTO	COMMITTENTE
1999	Direzione lavori e progettazione impiantistica condominio industriale "Green 3000" in Monza	€ 500 000,00	Green 3000, Monza
2000	Progetto per complesso industriale di 2000mq. All'interno del PL BLASIONUM situato in Biassono (Mi)	€ 1 000 000,00	Parsec Srl, Monza
2000	Opere di adeguamento normativo di edificio industriale per lo stampaggio di materie plastiche situato in Besana Brianza, via Cimabue	€ 100 000,00	Beauty Plast, Besana B.za (MI)
2000/01	Piano di Lottizzazione industriale nel comune di Brugherio (Mi)		Imm. Garda, Monza
2000/01	Variante urbanistica per lotto di terreno situato nel comune di Casatenovo (MI)		Viscardi, Limbiate (MI)
2000/04	Piano Integrato di Recupero urbanistico per intervento residenziale/commerciale in Montesiro di Besana Brianza (Mi)		Salumificio Vimercati/coop. E. Toti
2001/02	Piano di Lottizzazione residenziale nel comune di Usmate Velate (Mi)		Parsec S.n.c., Monza
2005	Ristrutturazione edificio produttivo a Burago Molgora (MI)	€ 30 000,00	Brambilla, Burago Molgora (MI)
2005/07	Ristrutturazione ed ampliamento edificio industriale sito Monza, via Buonarroti (MI)	€ 100 000,00	Automation Address, Monza
2006	Ristrutturazione capannone industriale in Brugherio, via Europa (MI)	€ 30 000,00	GZB, Brugherio (MI)
2006	Ristrutturazione vetreria in Lissone (MI)	€ 30 000,00	Vetroarredo Salghetti, Brugherio (MI)
2006	Ristrutturazione capannone industriale in Brugherio (MI) - rifacimento copertura	€ 30 000,00	GZB, Brugherio (MI)
2013	manutenzione straordinaria capannone artigianale (rifacimento copertura)	€ 40 000,00	S.B. Vedano al Lambro (MB)
2015	Progettazione DL per Esposizione per auto d'epoca)	€ 150 000,00	TJR Corsico (MI)

2016/17	Progettazione, DL e coordinamento sicurezza per realizzazione concessionaria OPEL in Monza	€ 800 000,00	New Car Vedano al Lambro (MB)
2017	Progettazione, DL e coordinamento sicurezza per realizzazione piazzale concessionaria OPEL in Monza, via Borgazzi	€ 50 000,00	New Car Vedano al Lambro (MB)

COMMITTENTI PRIVATI – EDILIZIA RESIDENZIALE			
ANNO	PROGETTO	IMPORTO	COMMITTENTE
2000	Realizzazione di complesso residenziale di 11 unità in Monza	€ 1 400 000,00	La Vigna, Monza
2000	Rifacimento facciate condominio "D'Annunzio", Monza	€ 70 000,00	Condominio D'Annunzio, Monza
2000	Rifacimento facciate condominio "Del Bosco", Monza	€ 30 000,00	Condominio Del Bosco, Monza
2000	Rifacimento facciate condominio "Giacosa", Monza	€ 50 000,00	Condominio Giacosa, Monza
2000	Ristrutturazione ed ampliamento di villa unifamiliare in Monza, via Ugo Bassi	€ 200 000,00	Fedeli, Monza
2000	Progetto di ristrutturazione di villa unifamiliare in Biassono, via Veneto	€ 400 000,00	Bronzino, Biassono (MI)
2000	Ristrutturazione di appartamento in Monza, San Rocco	€ 50 000,00	Gallo, Monza
2001	Recupero sottotetto ai fini abitativi, appartamento in Monza, san Fruttuoso	€ 30 000,00	Corsico, Monza
2001	Progetto , D.L. Coordinatore Sicurezza per ristrutturazione Copertura immobile residenziale in Monza	€ 30 000,00	Ennecinque S.r.l., Monza
2001	Progetto e D.L. per rifacimento terrazzo di copertura edificio residenziale in Monza	€ 30 000,00	Condominio Albinoni, Monza
2001	Progetto -D.L.- Coordinamento sicurezza per la ristrutturazione di otto box auto in Monza	€ 40 000,00	Cond. Lucciola, Monza

architetto stefano malusardi – via monte barro, 8 – triuggio - mb

2001	Rifacimento pavimentazioni autosilo supercondominio "MO5", località Casignolo, Monza	€ 25 000,00	Supercondomini o MO5, Monza
2002	Recupero di locali sottotetto ai fini abitativi, in comune di Lissone	€ 50 000,00	Borghi, Lissone (MI)
2001/02	Progetto, D.L., coordinamento sicurezza per rifacimento copertura e box, edificio residenziale in Monza	€ 30 000,00	Condominio della Blandoria, Monza (MI)
2002	Realizzazione di complesso residenziale/commerciale nel comune di Lissone, via Monte Grappa(MI)	€ 1 400 000,00	Imm.re Nerina, Monza (MI)
2002	Direzione lavori e coordinatore sicurezza ampliamento villa tri familiare in Macherio (MI)	€ 200 000,00	Consonni/Durani, Macherio (MI)
2002	Realizzazione opere di recinzione e impianti fognari, immobile in comune di Sovico (MI)	€ 10 000,00	F.Ili Mariani, Sovico (MI)
2002	Riconversione area produttiva e realizzazione di immobile residenziale in Biassono, via Veneto	€ 1 100 000,00	Imm.re Veneto, Milano
2002	Progetto per la ristrutturazione ed ampliamento villa bifamiliare in Monza, via Carissimi	€ 200 000,00	Gatti Linuccia, Monza
2002	Ristrutturazione ed ampliamento villa unifamiliare in Barzanò (Lc)	€ 100 000,00	Fedeli, Monza
2002	Rifacimento facciate villa unifamiliare, Oreno (MI)	€ 15 000,00	Cannas, Oreno (MI)
2003	Rifacimento facciate condominio "Gobetti", Vedano al Lambro (MI)	€ 200 000,00	Condominio Gobetti, Vedano al Lambro (MI)
2004	Realizzazione immobile residenziale in Lissone, via Bernasconi (MI)	€ 1 700 000,00	Imm.re Nerina s.r.l., Monza
2004	Ristrutturazione attico in Monza, via Paganini (MI)	€ 150 000,00	Gatti, Monza
2004	Ristrutturazione edificio unifamiliare in Monza, Largo Molinetto	€ 10 000,00	F.Ili Ravasi, Monza
2004/06	Recupero immobile residenziale in Barzanò. località San Feriolo (LC)	€ 250 000,00	Imm.re Zerotre, Monza
2005	Ristrutturazione ed ampliamento villa in Monza, via Carissimi (MI)	€ 300 000,00	Marino, Monza
2005	Realizzazione edificio residenziale in Monza, via della Birona (MI)	€ 1 200 000,00	Immobiliare Birona s.r.l., Monza

architetto stefano malusardi – via monte barro, 8 – triuggio - mb

2005	Ristrutturazione ed ampliamento edificio residenziale in Monza, via Stoppani (MI)	€ 200 000,00	Rizza, Monza
2005	Rifacimento facciate condominio "Paisiello", Monza	€ 60 000,00	Condominio Paisiello, Monza
2005	Restauro facciate edificio liberty in via Settembrini, Milano	€ 60 000,00	Condominio Settembrin, Milano
2005	Recupero sottotetto ai fini abitativi, appartamento in Monza, via Boccherini	€ 15 000,00	Ravasi, Monza
2005	Ristrutturazione ed ampliamento villa bifamiliare in Villasanta, via f.lli Bandiera (MI)	€ 300 000,00	Melas, Villasanta
2005	Progetto per la realizzazione di 5 ville a schiera, Ricengo (CR)	€ 500 000,00	Coop. Aquilone Arl, Monza
2005	Realizzazione edificio residenziale a, Monza (MI), quartiere San Rocco	€ 1 300 000,00	Imm.re San Rocco Srl, Monza
2006	Redazione L10 per immobili residenziali in Calvenzano (BG)		A.GE.CO., Bergamo
2006	Progettazione impianto di fognatura immobile residenziale a Marina di Campo, Isola d'Elba	€ 5 000,00	Sala, Marina dil Campo, Isola d'Elba
2006	Recupero sottotetto ai fini abitativi, immobile residenziale in Brugherio, via Europa (MI)	€ 30 000,00	Parati, Brugherio (MI)
2006	Recupero sottotetto ai fini abitativi, immobile in Cinisello Balsamo (MI)	€ 10 000,00	Caiola, Cinisello Balsamo (MI)
2006/07	Realizzazione edificio residenziale in Lissone, via Manin	€ 1 500 000,00	Imm.re Florio, Monza (MI)
2006/07	Realizzazione edificio residenziale in Biassono, via Veneto	€ 500 000,00	Bronzino, Biassono (MI)
2006/07	Ristrutturazione edificio di corte in Lissone, via Benedetto da Maiano	€ 300 000,00	Zephir S.r.l. Milano (MI)
2006/07	Ristrutturazione villa e recupero sottotetto a Lesmo	€ 250 000,00	Calderone, Lesmo
2007	Progetto di ristrutturazione ed ampliamento casa per vacanze a Fivizzano (Massa Cassara)	€ 150 000,00	Reschiotto, Villasanta (MI)
2007	Ristrutturazione appartamento a Vimercate	€ 10 000,00	Menegatti, Vimercate (MI)
2007	Ristrutturazione appartamento a Monza	€ 30 000,00	Salvagnini, Monza (MI)

architetto stefano malusardi – via monte barro, 8 – triuggio - mb

2007	Ristrutturazione edificio residenziale in Vedano al Lambro, via Carducci	€ 50 000,00	Sala, Vedano al Lambro (MI)
2007	Progettazione e DL per ristrutturazione appartamento a Monza	€ 50 000,00	Salvagnini, Monza (MI)
2007	Direzione Lavori per ristrutturazione immobile di corte e recupero sottotetti ai fini abitativi, in Villasanta, via Don Galli	€ 300 000,00	Condominio Corte don Galli, Villasanta (MI)
2008	Progetto di recupero rustici per realizzazione di appartamenti, in comune di Camparada (MI)	€ 250 000,00	Sagileo 2 - Monza
2008	Progettazione e DL per ristrutturazione villa in Monza	€ 90 000,00	Susto - Milano
2008	Progetto per realizzazione villa bifamigliare a Offanengo (CR)	€ 300 000,00	coop. Aquilone arl. Monza
2008	Progettazione e DL per realizzazione nuovi edifici di ingresso pedonale per supercondominio in Monza	€ 100 000,00	supercondominio MO5
2008	Progettazione e DL per rifacimento copertura immobile residenziale in Lesmo (MI)	€ 120 000,00	condominio La Valletta
2008	Direzione Lavori per rifacimento terrazzi pensili e impermeabilizzazioni edificio residenziale in Monza	€ 80 000,00	condominio La Tegola
2009	Direzione Lavori per rifacimento copertura immobile residenziale in Monza (MB)	€ 125 000,00	condominio Vicolo Molini
2009	realizzazione villa unifamiliare a Carate Brianza (MB)	€ 400 000,00	Ballarini
2009/14	Progettazione e DL per realizzazione complesso residenziale in Monza, via della Fortuna	€ 1 500 000,00	Zephyr srl - Milano
2010/11	Direzione Lavori per realizzazione edificio di edilizia convenzionata in Triuggio (MB)	€ 2 100 000,00	tre 14 società cooperativa arl, Monza
2010/11	Progettazione e DL per rifacimento coperture edificio residenziale in Monza	€ 150 000,00	condominio Villa Grassa
2010	Progettazione e DL per ristrutturazione villa in Lesmo	€ 200 000,00	Gherardi
2010/11	Progettazione e DL per ristrutturazione edificio di corte in Agrate Brianza	€ 220 000,00	Ramaci
2011	Progettazione e DL per ristrutturazione ed ampliamento edificio residenziale in Lesmo	€ 300 000,00	Casati - Redaelli

architetto stefano malusardi – via monte barro, 8 – triuggio - mb

2011	certificazione energetica per intervento residenziale di 240 unità, in Sesto San Giovanni (MI)		imm.re Caltagirone
2012	Progettazione e DL per ristrutturazione edificio residenziale in Monza	€ 40 000,00	Riga
2012	Progetto e DL per rifacimento copertura edificio residenziale in Monza	€ 220 000,00	condominio Cesare
2013	Progetto per demolizione villa unifamiliare e realizzazione giardino con dependance in Monza	€ 40 000,00	Gatti, Monza
2013	Progetto e DL per rifacimento cortile e fognatura condominiali	€ 40 000,00	condominio Meda - Monza
2013	lavori di manutenzione straordinaria patri condominiali	€ 60 000,00	Condominio Le Sorgenti - Montevecchia (LC)
2013/14	Progetto di ristrutturazione ed ampliamento edificio residenziale in Villasanta	€ 1 100 000,00	F.lli Viganò – Correzzana (MB)
2014	Progetto di ristrutturazione ed ampliamento villino in Desio	€ 300 000,00	Mariani, Desio (MB))
2015	Progetto per intervento residenziale per 10 unità abitative in Sesto san Giovanni	€ 1 500 000,00	F.lli Conforto Sesto S. Giovanni.(MI)
2015	D.L. per rifacimento guaine copertura immobile residenziale in Monza	€ 30 000,00	Condominio Magnoglia, Monza
2015	Progettazione e DL per rifacimento copertura immobile residenziale in Biassono (MB)	€ 60 000,00	Condominio VIPA, Biassono (MB)
2015	Redazione capitolato per rifacimento facciate condominiali e trattamento di risanamento per umidità di risalita	€ 60 000,00	Condominio Pitagora- Buccinasco (MI)
2015/16	Progettazione, DL e coordinamento sicurezza per manutenzione facciate condominiali e frangisole	€ 100 000,00	Condominio Magenta - Monza
2016-18	Realizzazione edificio residenziale di 12 unità Progettazione e D.L.	€ 1 800 000,00	Residenza Monteverdi Srl – Monza
2018	Perizia estimativa immobile residenziale in Vedano al Lambro (MB) per amministratore di sostegno	€ 200 000,00	Bolis, Vedano al Lambro
2016/17	Studi preliminari per Piano Attuativo in Desio, via Galvani – Desio (MB)	€	Studio CRT Bovisio Masciago (MB)

architetto stefano malusardi – via monte barro, 8 – triuggio - mb

2017	Progettazione, DL e sicurezza per ristrutturazione appartamento in Monza, via Canesi 8 (MB)	€ 150 000,00	Giorgio Grasso Monza(MB)
2017	Progetto per ristrutturazione edificio a corte, via Galvani – Desio (MB)	€ 1 500 000,00	Impresa Giulio Moretto - Desio (MB)
2017	Progettazione, DL e sicurezza per ristrutturazione appartamento in Besana Brianza (MB)	€ 60 000,00	Fabrizio Meroni
2017	Progettazione, DL e sicurezza per rifacimento copertura edificio residenziale in Rogeno (LC)	€ 30 000,00	Fam. Capiaghi
2018	Progettazione, DL e sicurezza per rifacimento tratto di fognatura edificio residenziale in Biassono (MB)	€ 15 000,00	Condominio VIPA
2018	Progettazione, DL e sicurezza per rifacimento cortile condominiale edificio residenziale in Vedano al Lambro (MB)	€ 80 000,00	Condominio Celestina
2018	Redazione capitolato lavori per rifacimento facciate condominiali edificio residenziale in Biassono (MB)	€ 60 000,00	Cascina Grugagna
2018	Progettazione, DL e sicurezza per ristrutturazione appartamento in Monza (MB)	€ 50 000,00	Fam. Conti
2018	Perizia estimativa immobile residenziale in Monza (MB) per amministratore di sostegno	€ 90 000,00	Sessi, Biassono
2018	Redazione capitolato lavori per opere di rifacimento cortile condominiale edificio residenziale in Monza	€ 40 000,00	Condominio Salgari
2018	Progettazione, DL e sicurezza per ristrutturazione appartamento in Monza (MB)	€ 50 000,00	Contreras
2018	Progettazione, DL e sicurezza per ristrutturazione porzione di villetta bifamiliare in Biassono (MB)	€ 100 000,00	Mariani
2019	Supporto alla progettazione, DL e sicurezza per realizzazione immobile residenziale in Macherio (MB)	€ 1 800 000,00	GPM Costruzioni
2019	Redazione capitolati, DL e sicurezza per sistemazione facciate edificio residenziale in Monza	€ 150 000,00	Condominio Cesare
2019	Progettazione, DL e coordinamento sicurezza per ristrutturazione appartamento a Sesto San Giovanni	€ 60 000,00	Alessandra Adessoj, Sesto S. G.
2019-20	Progettazione, DL e coordinamento sicurezza per ristrutturazione appartamento a Sesto San Giovanni	€ 100 000,00	Fergnani, Sesto S. G.

architetto stefano malusardi – via monte barro, 8 – triuggio - mb

2019-20	Progettazione, DL e coordinamento sicurezza per ristrutturazione edificio residenziale in Lissone, via Oslavia	€ 300 000,00	S. Aliprandi, Lissone
2020	Progettazione e DL per realizzazione piscina privata in Villasanta (MB)	€ 50 000,00	Melas Villasanta (MB)
2021/22	Progettazione, DL e coordinamento sicurezza per interventi di rifacimento facciate condominiali	€ 200 000,00	Condominio Carducci Vedano al Lambro (MB)
2021/22	Progettazione, DL e coordinamento sicurezza per interventi di rifacimento facciate condominiali	€ 250 000,00	Condominio Grazie Vecchie Monza (MB)
2021/22	Progettazione, per interventi di rifacimento facciate condominiali	€ 100 000,00	Condominio Cannizzaro Macherio (MB)
2021/22	Progettazione DL e coordinamento sicurezza per ristrutturazione villa privata a Seregno(MB)	€ 300 000,00	Pittelli Seregno (MI)
2021/22	Progettazione DL e coordinamento sicurezza per ristrutturazione villa privata ad Arcore(MB)	€ 600 000,00	GV Milano (MI)
2021/23	Progettazione DL e coordinamento sicurezza per realizzazione villa a Monza (MB)	€ 1.100 000,00	DR Muggiò (MB)
2022	Progettazione, DL e sicurezza per ristrutturazione appartamento in Monza (MB)	€ 150 000,00	Banfi G.
2022	Progettazione, DL e sicurezza intervento di riqualificazione energetica con superbonus edificio residenziale	€ 650 000,00	Condominio Edilmonza Monza (MB)
2022	Progettazione, DL e sicurezza intervento di riqualificazione energetica con superbonus villa bifamiliare	€ 300 000,00	BRIVIO Besana B.za (MB)
2022	Progettazione, DL e sicurezza per ristrutturazione appartamento a Milano	€ 25 000,00	Ragni
2023	Progettazione, DL e sicurezza intervento di riqualificazione energetica immobile residenziale a Monza via Parravicini 40	€ 1.200 000,00	Sito dei Tigli Monza
2023	Progettazione, DL e sicurezza per ristrutturazione appartamento in Monza (MB)	€ 120 000,00	Banfi S.

Triuggio, settembre - 2023

Stefano Malusardi



Autorizzo al trattamento dati ai sensi del GDPR 2016/679 del 27 aprile 2016 (Regolamento Europeo relativo alla protezione delle persone fisiche per quanto riguarda il trattamento dei dati personali). Autorizzo la pubblicazione sul sito istituzione del Comune di Varedo (sez. Amministrazione Trasparente) in ottemperanza al D. Lgs n. 33 del 14 marzo 2013 (e s.m.i.) .